

**By, Land og Kultur**

BYG
Mellemgade 15
5600 Faaborg

Tlf. 72 532 104
byg@fmk.dk
www.fmk.dk

Dato: 11. juni 2026

Landzonetilladelse

Faaborg-Midtfyn Kommune har godkendt din ansøgning om landzonetilladelse til:

**Lovliggørelse af læskur til heste
på Mellemhaverne 42
Matrikel nr. 27, Hågerup By, Brahetrolleborg**

Tilladelsen er kun gyldig, hvis den er udnyttet indenfor 5 år¹. Er arbejdet ikke begyndt til den tid, bliver tilladelsen annulleret.

Tilladelsen er meddelt i henhold til Planloven § 35, stk. 1 og betinger, at arbejdet bliver udført som beskrevet i ansøgningen og i overensstemmelse med nuværende gældende love og regler samt de betingelser, der er nævnt nedenfor.

Vilkår for landzonetilladelsen

Landzonetilladelsen er givet på følgende vilkår:

- Læskuret skal fjernes, såfremt det ikke længere er nødvendigt som læskur til dyr.
- Udvendige bygningsdele skal holdes i afdæmpede farver, som harmonerer med omgivelserne.
- Bygningen til wrap, nær skel mod vest, skal være fjernet senest 1. december 2026, som aftalt.

Der gøres opmærksom på, at dit byggeprojekt ikke må påbegyndes, før der er meddelt byggetilladelse. Der kan tidligst meddeles byggetilladelse, når klagefristen er udløbet.

Baggrund for landzonetilladelsen

Du har søgt om lovliggørende tilladelse til et læskur på 26 m² til 4 heste. Læskuret er opført i 2015 og af dyrevelfærdsmæssige årsager. I ønsker at jeres heste skal gå ude hele året og de skal derfor have mulighed for at komme i læ for vejr og vind samt i skygge og i beskyttelse mod fluer og insekter, som kan plage hestene. Læskuret er placeret på folden,

Sagsoplysninger

Mellemhaverne 42
5600 Faaborg
Ejendomsnr. 6600
Matrikelnr. 27, Hågerup By,
Brahatrolleborg
Sagsid. 01.03.03-P19-56-26
Modtaget 19. maj 2026

Kontakt

Mette Holmboe
Dir. tlf. 7253 4391
Mail: meho1@fmk.dk

Telefontid

Mandag	10:00-12:00
Tirsdag	10:00-12:00
Onsdag	LUKKET
Torsdag	15:00-17:00
Fredag	10:00-12:00

Møder skal bookes på forhånd i telefontiden.

¹ Planloven § 56, stk. 2.

langt fra naboskel, men tæt på afgrænsningen til haven. I søger samtidig om at tilføre læskuret en mindre overdækning på 4 m², som skal fungere som wrapballestation.

Projektet kræver en landzonetilladelse efter Planloven § 35, da der er tale om bebyggelse, uden tilknytning til de eksisterende bebyggelsesarealer.

Et af hovedformålene med Planlovens landzonebestemmelser er at sikre landskabelige, naturbeskyttelsesmæssige og rekreative interesser.

Ejendommen er en beboelsesejendom med et grundareal på 17.165 m², hvor der i BBR er registeret et enfamiliehus på 160 m², en udhus-/staldbygning på 94 m² samt en garage på 44 m² og et lille shelter.

Ejendommen er ikke omfattet af kommuneplanramme, men er ifølge Kommuneplan 2019 beliggende i et område, hvor landskabet skal vedligeholdes.

Da læskuret ligger indenfor hestefolden, nær afgrænsningen til boligens haveanlæg, ca. 30 m fra den eksisterende bebyggelse, vurderes det ansøgte ikke påvirke landskabet væsentligt.

Vi vurderer, at det ansøgte, med en afstand på ca. 800 m til nærmeste Natura 2000-område nr. 120 "Skove og søer syd for Brahetrolleborg", hverken i sig selv eller i forbindelse med andre projekter vil påvirke Natura 2000-området². Etableringen af det ansøgte har kun lokal effekt og vil derfor ikke have en effekt på Natura 2000-området.

I lokalområdet er der forekomst af arter optaget på Habitatdirektivets bilag IV over strengt beskyttede arter, herunder stor vandsalamander, springfrø, markfirben og spidssnudet frø samt en række arter af flagermus bl.a. sydflagermus, langøret flagermus, vandflagermus og dværgflagermus. Det vurderes, at etableringen af det ansøgte ikke vil påvirke yngle- og rastesteder for arter på Habitatdirektivets bilag IV.

Landzoneansøgningen har ikke været sendt til naboorientering, da det ansøgte ikke vurderes at være af væsentlig betydning for naboerne.

Vi vurderer, at det ansøgte ikke strider mod planloven og overordnede beskyttelsesinteresser. I afgørelsen er der lagt vægt på, at den ansøgte bygning med sin placering, størrelse og karakter betragtes som primitiv og ikke påvirker det åbne land væsentligt.

Hestehold hører til i landzone og læskuret med overdækning er opført på græsningsarealet for hestene. Ifølge lov om hestehold stilles der krav om, at heste der går ude i bl.a. vinterperioden i mere end 12 timer i døgnet, skal have adgang til læskur eller bygning.

² Habitatbekendtgørelsen sætter krav om en foreløbig vurdering af planer og projektet jf. §§ 6 og 7. De planer og projekter, der skal gennemgå en foreløbig vurdering efter Habitatbekendtgørelsen, fremgår af § 6 og §§ 8-9. Den foreløbige vurdering udføres for at vurdere, om en plan eller projekt kan have en væsentlig påvirkning på et Natura 2000-område.

Offentliggørelse

Landzonetilladelsen vil blive offentliggjort den 11. juni 2026 på kommunens hjemmeside³.

Klagefristen udløber den 9. juli 2026.

Landzonetilladelsen kan ikke udnyttes før klagefristen er udløbet. En klage har opsættende virkning med mindre Planklagenævnet bestemmer andet.

Vær opmærksom på anden lovgivning

På matriklen kan der være tinglyst servitutter om f.eks. kloakledninger, byggelinjer, hegn eller andre forhold, som berører ejendommen. Der kan fås nærmere oplysninger om dette ved Tinglysningsretten⁴.

Ved udførelse af projektet skal du være opmærksom på, at anden lovgivning kan have indflydelse på projektet. Ved fund af fortidsminder⁵ skal du kontakte Øhavsmuseet⁶, bygge- og anlægsaffald skal sorteres⁷, ændring af vejadgang⁸ kræver godkendelse, og desuden skal du være opmærksom på regler om jordflytning⁹.

Ønsker du at klage?

Hvis du ikke mener, at vi har behandlet sagen indholdsmæssigt eller retligt efter lovgivningen, så kan du klage til Planklagenævnet inden for 4 uger fra dags dato. Afgørelsen kan påklages af enhver med retlig interesse i sagens udfald og af landsdækkende foreninger og organisationer, hvis hovedformål er beskyttelsen af natur og miljø eller varetagelse af væsentlige brugerinteresser inden for arealanvendelsen.

Klagen skal sendes til Planklagenævnet via Klageportalen, som du finder på www.borger.dk eller www.virk.dk. Klagen sendes gennem Klageportalen til Faaborg-Midtfyn Kommune. Klagen er først indgivet, når den er tilgængelig for kommunen i Klageportalen.

Planklagenævnet skal som udgangspunkt afvise en klage, der kommer udenom Klageportalen, hvis der ikke er særlige grunde til det. Hvis du ønsker at blive fritaget for at bruge Klageportalen, skal du sende en begrundet anmodning til Faaborg-Midtfyn Kommune. Kommunen videresender anmodningen til Planklagenævnet, som afgør om din anmodning kan imødekommes.

For at få behandlet sagen, skal der indbetales et gebyr til Planklagenævnet. Gebyret betales tilbage, hvis du får helt eller delvis medhold i klagen. Nærmere information og vejledning findes på www.naevneneshus.dk/planklagenaevnet.

Hvis du vil indbringe afgørelsen for domstolene, skal dette ske inden 6 måneder.

³ www.fmk.dk/landzone

⁴ Se www.tinglysning.dk

⁵ Museumsloven §§ 24-27 (Lov nr. 473 af 7. juni 2001).

⁶ Øhavsmuseet, Arkæologi Sydfyn – mail: arkaeologi@ohavsmuseet.dk

⁷ Se www.fmk.dk/byggeaffald

⁸ Se www.fmk.dk/vejadgang

⁹ Se www.fmk.dk/jordflytning

Har du spørgsmål, er du velkommen til at kontakte mig.

Venlig hilsen

Mette Holmboe
Bygningskonstruktør

Rikke Enevold Petersen
Bygningskonstruktør

Kopi sendt til:

Arkæologi Sydfyn, Bryggergården 2, 5600 Faaborg
arkaeologi@ohavsmuseet.dk

Museum Odense, Overgade 48, 5000 Odense C
info@museumodense.dk

Kort med placering

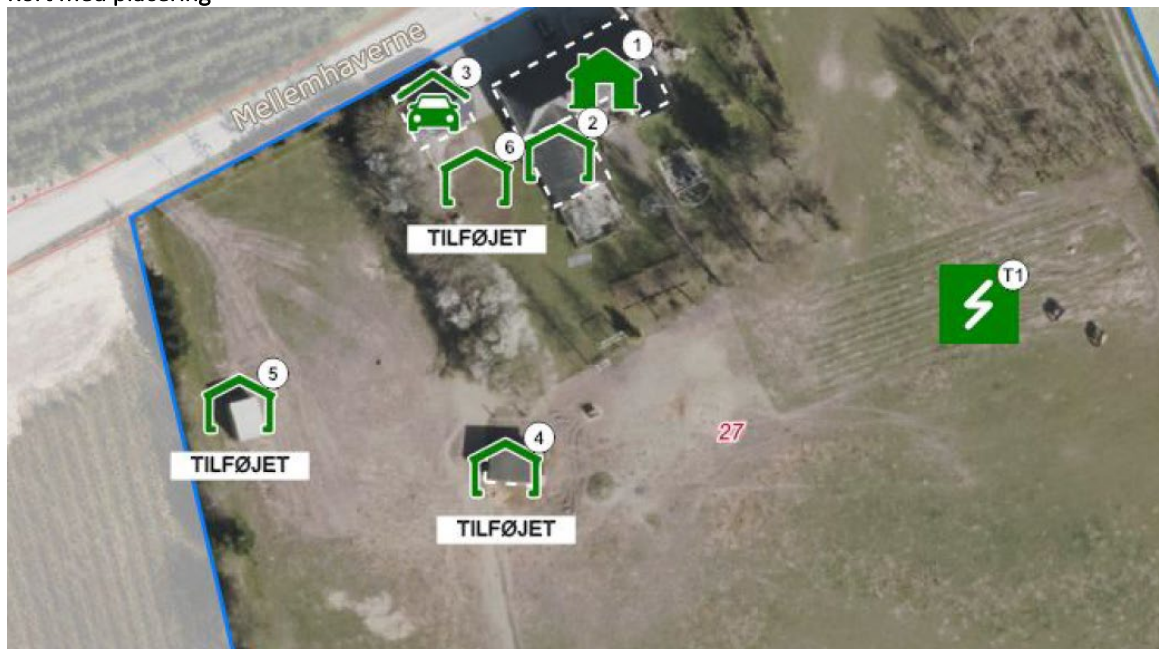

Bygning 4 = læskur. Bygning 5 = overdækning til wrap (fjernes senest 1. december 2026)

Illustration af læskur med overdækning



Oversigtskort, der viser ejendommens placering nordøst for Faaborg

