

**By, Land og Kultur**

BYG
Mellemgade 15
5600 Faaborg

Tlf. 72 532 104
byg@fmk.dk
www.fmk.dk

Dato: 12. maj 2026

Landzonetilladelse

Faaborg-Midtfyn Kommune har godkendt din ansøgning om landzonetilladelse til:

**Etablering af 4 elevværelser og opholdsrum i bygning 3
på Gl. Byvej 56
Matrikel nr. 11a, Årslev By, Årslev**

Tilladelsen er kun gyldig, hvis den er udnyttet indenfor 5 år¹. Er arbejdet ikke begyndt til den tid, bliver tilladelsen annulleret.

Tilladelsen er meddelt i henhold til Planloven § 35, stk. 1 og betinger, at arbejdet bliver udført som beskrevet i ansøgningen og i overensstemmelse med nuværende gældende love og regler samt de betingelser, der er nævnt nedenfor.

Vilkår for landzonetilladelsen

Landzonetilladelsen er givet på følgende vilkår:

- Udvendige bygningsdele skal holdes i afdæmpede farver, som harmonerer med omgivelserne.

Der gøres opmærksom på, at dit byggeprojekt ikke må påbegyndes, før der er meddelt byggetilladelse. Der skal sendes en ansøgning om byggetilladelse². Der kan tidligst meddeles byggetilladelse, når klagefristen for landzonetilladelsen er udløbet.

Baggrund for landzonetilladelsen

Du har, på vegne af ejer, søgt om tilladelse til at etablere 4 elevværelser, opholdsrum samt toilet/bad på behandlingsstedet Æblegården, der fungerer som Socialpædagogisk Børne og Ungehus med specialundervisningstilbud.

Ombygningen sker i den del af bygning 3, der i dag anvendes til værksted og fællesstue, og de nye lokaler skal forbedre forholdene for de børn og unge, der allerede har deres hverdag på Æblegården, ligesom de vil muliggøre en udvidelse af elevtallet fra 10 til 12.

Sagsoplysninger

Gl. Byvej 56, Årslev
5792 Årslev
Ejendomsnr. 21194
Matrikelnr. 11a, Årslev By, Årslev
Sagsid. 01.03.03-P19-40-26
Modtaget 10. april 2026

Kontakt

Mette Holmboe
Dir. tlf. 7253 4391
Mail: meho1@fmk.dk

Telefontid

Mandag	10:00-12:00
Tirsdag	10:00-12:00
Onsdag	LUKKET
Torsdag	15:00-17:00
Fredag	10:00-12:00

Møder skal bookes på forhånd i telefontiden.

¹ Planloven § 56, stk. 2.

² www.fmk.dk/byggeri

Det er oplyst, at der opleves stor efterspørgsel på pladser til børne-ungehjem som Æblegården, og udvidelsen vil dermed imødekomme det behov. Det er endvidere oplyst, at udvidelsen ikke vil øge hverken trafik eller aktiviteter på ejendommen.

Projektet kræver en landzonetilladelse efter Planloven § 35, da der er tale om ændret anvendelse af eksisterende bygning fra værksted til elevværelser og fællesrum.

Et af hovedformålene med Planlovens landzonebestemmelser er at sikre landskabelige, naturbeskyttelsesmæssige og rekreative interesser.

Ejendommen er landbrugsejendom med et grundareal på ca. 19 ha. Ejendommen anvendes som socialpædagogisk opholdssted, bosted og intern skole og har et samlet bygningsareal på ca. 2500 m² fordelt på mange bygninger. Ejendommen er ikke omfattet af en kommuneplanramme, men er ifølge Kommuneplan 2019 beliggende i et område, hvor landskabet skal vedligeholdes.

Da den ændrede anvendelse alene medfører en indvendig ombygning i eksisterende bygning, vil det ansøgte ikke påvirke landskabet. Ejendommen har ikke andre særlige landskabelige- eller naturmæssige bindinger.

Vi vurderer, at det ansøgte, med en afstand på mere end 8 km til nærmeste Natura-2000 område N114 "Odense Å med Hågerup Å, Sallinge Å og Lindved Å", hverken i sig selv eller i forbindelse med andre projekter vil påvirke Natura 2000 området². Etableringen af det ansøgte har kun lokal effekt og vil derfor ikke have en effekt på Natura 2000-området. I lokalområdet er der forekomst af arter optaget på Habitatdirektivets bilag IV over strengt beskyttede arter, herunder grøn mosaikguldsmed og en række arter af flagermus b.l.a. sydflagermus, langøret flagermus, vandflagermus og dværgflagermus. Det vurderes, at etableringen af det ansøgte ikke vil påvirke yngle- og rastesteder for arter på Habitatdirektivets bilag IV.

Der er registreret særlige drikkevandsinteresser i området. Sagen vurderes ikke at have betydning for dette.

Landzoneansøgningen har ikke været sendt til naboorientering, da det ansøgte ikke vurderes at være af væsentlig betydning for naboerne.

Vi vurderer, at det ansøgte ikke strider mod planloven og overordnede beskyttelsesinteresser. I afgørelsen er der lagt vægt på, at det er en udvidelse af eksisterende institution indenfor eksisterende bygningsmæssige rammer.

Offentliggørelse

Landzonetilladelsen vil blive offentliggjort den 12. maj 2026 på kommunens hjemmeside³. Klagefristen udløber den 9. juni 2026.

Landzonetilladelsen kan ikke udnyttes før klagefristen er udløbet. En klage har opsættende virkning med mindre Planklagenævnet bestemmer andet.

³ www.fmk.dk/landzone

Vær opmærksom på anden lovgivning

På matriklen kan der være tinglyst servitutter om f.eks. kloakledninger, byggelinjer, hegn eller andre forhold, som berører ejendommen. Der kan fås nærmere oplysninger om dette ved Tinglysningsretten⁴.

Ved udførelse af projektet skal du være opmærksom på, at anden lovgivning kan have indflydelse på projektet. Ved fund af fortidsminder⁵ skal du kontakte Øhavsmuseet⁶, bygge- og anlægsaffald skal sorteres⁷, ændring af vejadgang⁸ kræver godkendelse, og desuden skal du være opmærksom på regler om jordflytning⁹.

Ønsker du at klage?

Hvis du ikke mener, at vi har behandlet sagen indholdsmæssigt eller retligt efter lovgivningen, så kan du klage til Planklagenævnet inden for 4 uger fra dags dato. Afgørelsen kan påklages af enhver med retlig interesse i sagens udfald og af landsdækkende foreninger og organisationer, hvis hovedformål er beskyttelsen af natur og miljø eller varetagelse af væsentlige brugerinteresser inden for arealanvendelsen.

Klagen skal sendes til Planklagenævnet via Klageportalen, som du finder på www.borger.dk eller www.virk.dk. Klagen sendes gennem Klageportalen til Faaborg-Midtfyn Kommune. Klagen er først indgivet, når den er tilgængelig for kommunen i Klageportalen.

Planklagenævnet skal som udgangspunkt afvise en klage, der kommer udenom Klageportalen, hvis der ikke er særlige grunde til det. Hvis du ønsker at blive fritaget for at bruge Klageportalen, skal du sende en begrundet anmodning til Faaborg-Midtfyn Kommune. Kommunen videresender anmodningen til Planklagenævnet, som afgør om din anmodning kan imødekommes.

For at få behandlet sagen, skal der indbetales et gebyr til Planklagenævnet. Gebyret betales tilbage, hvis du får helt eller delvis medhold i klagen. Nærmere information og vejledning findes på www.naevneneshus.dk/planklagenaevnet.

Hvis du vil indbringe afgørelsen for domstolene, skal dette ske inden 6 måneder.

Har du spørgsmål, er du velkommen til at kontakte mig.

Venlig hilsen

Mette Holmboe
Bygningskonstruktør

Maria Christiansen
Faglig koordinator

⁴ Se www.tinglysning.dk

⁵ Museumsloven §§ 24-27 (Lov nr. 473 af 7. juni 2001).

⁶ Øhavsmuseet, Arkæologi Sydfyn – mail: arkaeologi@ohavsmuseet.dk

⁷ Se www.fmk.dk/byggeaffald

⁸ Se www.fmk.dk/vejadgang

⁹ Se www.fmk.dk/jordflytning

Kopi sendt til:
Arkæologi Sydfyn, Bryggergården 2, 5600 Faaborg
arkaeologi@ohavsmuseet.dk

Museum Odense, Overgade 48, 5000 Odense C
info@museumodense.dk

Kort med placering

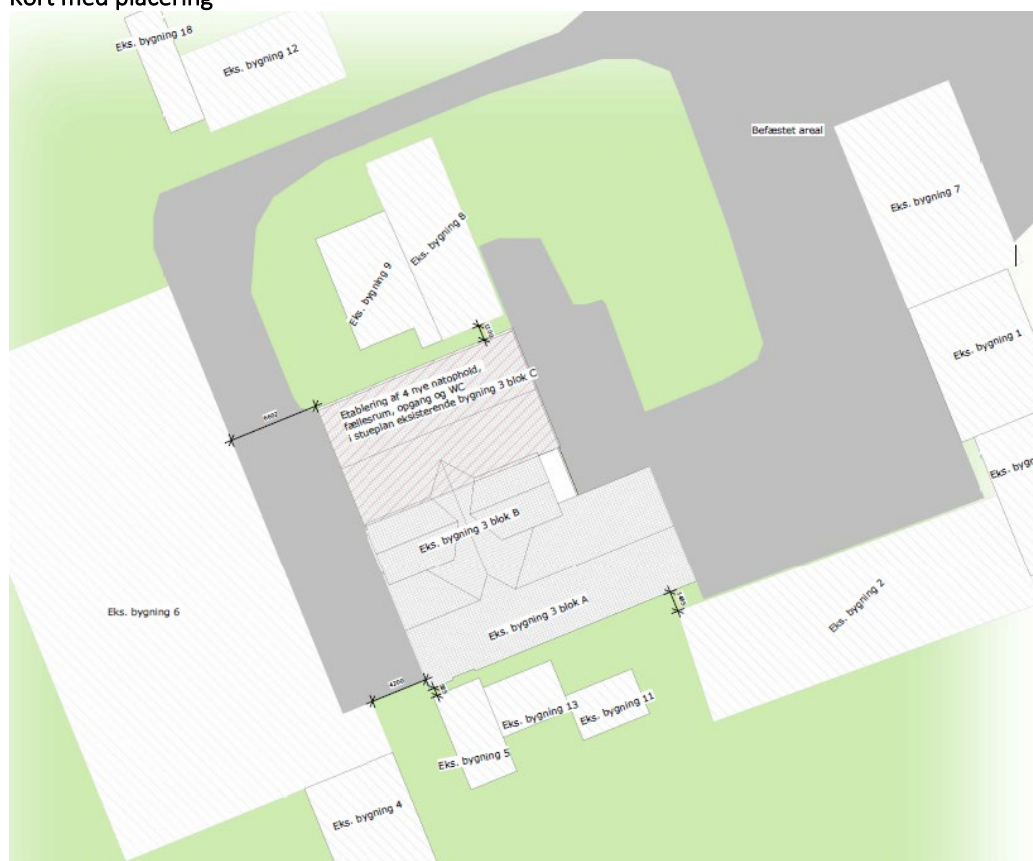

Eksisterende forhold

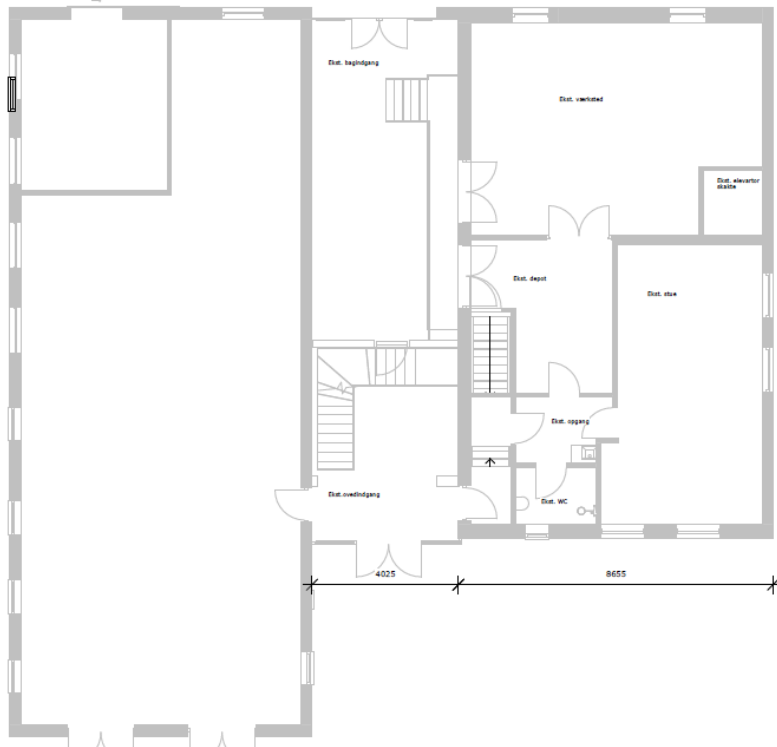

Fremtidige forhold

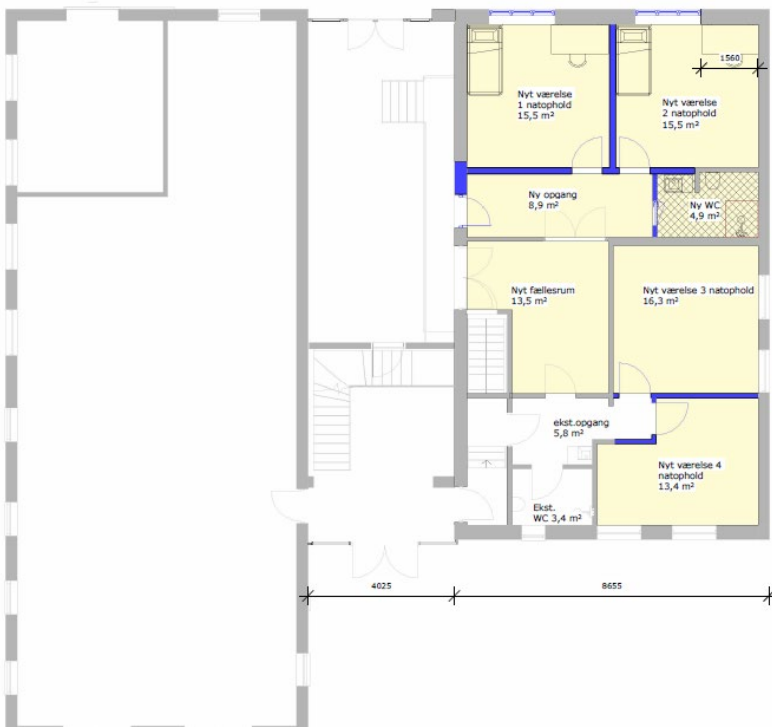

Oversigtskort, der viser ejendommens placering i det sydlige Årslev

